

# “CASA DE OMA”.

(PEDRO DE OMA, NACIDO EN 1469, SIGLO XV)



Fig. nº 1. Casa-palacio de finales del siglo XVII-XVIII.

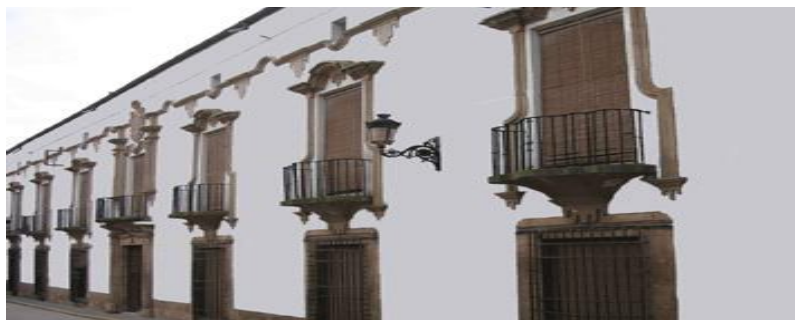

Fig. nº 2. Fachada principal de la Casa-palacio de Oma.

El linaje de la “*Casa de Oma*” de San Clemente tiene sus raíces familiares en el Barrio de Oma, Kortezubi, en Vizcaya; inicialmente, en calidad de maestros canteros vascos y, luego, convertidos en hijosdalgo y caballeros de Santiago y de Calatrava en La Mancha; formando parte de la hidalguía local sanclementina, tan propia y característica de los siglos XVI-XVII: época donde ser hidalgo era sinónimo de “*quita*” y de no alojar soldados en sus casas por haber servido al rey alguno de sus miembros (o en alguna de sus guerras), en calidad de “*cristianos viejos*”.

“... todos vizcaínos y ablando de las casas infançonas de aquella Probinçia ablaron de la de oma y unánimes y conformes les oyo decir este testigo a todos aquellos caballeros que dicha casa de oma es de las que llaman Infançones y que los de estas casas solares no salen a llamamiento alguno sino es saliendo su Magestad en persona y que oyo decir a los dichos caballeros que los de esta familia y casa Infançona abian venido a vivir a la mancha ....”.

Fig. nº 3. “*Casa de Oma*” (en gengranero: 24 de noviembre de 2011)

Así, se encuentran:

-en **1469**, nació **Pedro** en tierras vizcaínas (“*solar de Oma era e se llamaua solar ynfançonado e conosciado e señalado*”), hijo de **Juan Père de Oma** y de Gracia (su madre), y nieto de Juan Père Balza y María Martínez.

Llegó a San Clemente, conocido como **Pedro de Oma**, sobre **1505** (con 36 años) y “*hablaba habla vizcaína*”, según vecinos; regresando de Jumilla (Murcia) donde realizaba trabajos de cantería; y en donde, en **1514**, se encontraba construyendo casas en los molinos del Júcar con una cuadrilla de 20 hombres, contando con 45 años. También, en **1520**, ayudaba en las obras de su hermano Juan (fallecido en 1537) en la capilla de la Inmaculada de la Colegiata de Belmonte. Según testigos para la obtención de hidalguía de Pedro de Oma:

“*este testigo hizo las dichas dos paradas de molinos y sabe que la una parada está a la parte de Villanueva de la Xara tiene seys rruedas*”

“*estando este testigo haziéndoles una casa (a Rodrigo Pacheco y su mujer Mencía) una casa de cantería en el Batanejo (Sisante)*”.

“*dixo este testigo oyo dezir a los alcaldes y rregidores de la villa de Villanueva de la Xara estando este testigo obrando en la torre de la dicha villa que los dichos molinos rrentaban en cada un año más de seys çientas hanegas*”.

Ya, con cierta fortuna, llegó a ser Alcaide de la Hermandad de San Clemente, en **1529**, con 60 años. Inició pleito frente a la Cancillería de Granada, el 28 de febrero de **1531** (con recogida de testimonios desde la Cancillería de Valladolid, en tierras vascas), obteniendo sentencia favorable de 17 de junio de 1532, reconociendo su hidalguía, confirmada por carta ejecutoria de 3 de julio de **1535**, cuando contaba con 66 años.

Su hijo, de nombre **ANTONIO DE OMA ZAPATA** cambió su residencia a Belmonte, siendo reconocido como hidalgo el 19 de diciembre de 1575, circunstancia reñida con el oficio de cantero, trabajo manual propio de pecheros.

En Belmonte, nació **PEDRO DE OMA ARTEAGA**, en 1598 y que, en 1626 (año de venta de vasallos en la primera crisis económica de Felipe IV), volvió a San Clemente (villa muy populosa, con 1.610 vecinos, en 1635) para dar, de nuevo, continuidad a la familia en esta villa (**finales del siglo XVII y comienzos del siglo XVIII**) asentando su “solar y casa” en la calle del Arrabal, en tiempos de Catalina-Félix Guerrero de Luna y Cárcamo, Gabriel Ortega y Guerrero de Luna (II y IV Marqueses de Valdeguerrero, y IV y VI Señores de Villar de Cantos), Pedro González Galindo, Piquinoti, Hernando Alonso, María y Francisco Briz, Hospital de San Sebastián y de la Cofradía del Santísimo Sacramento.

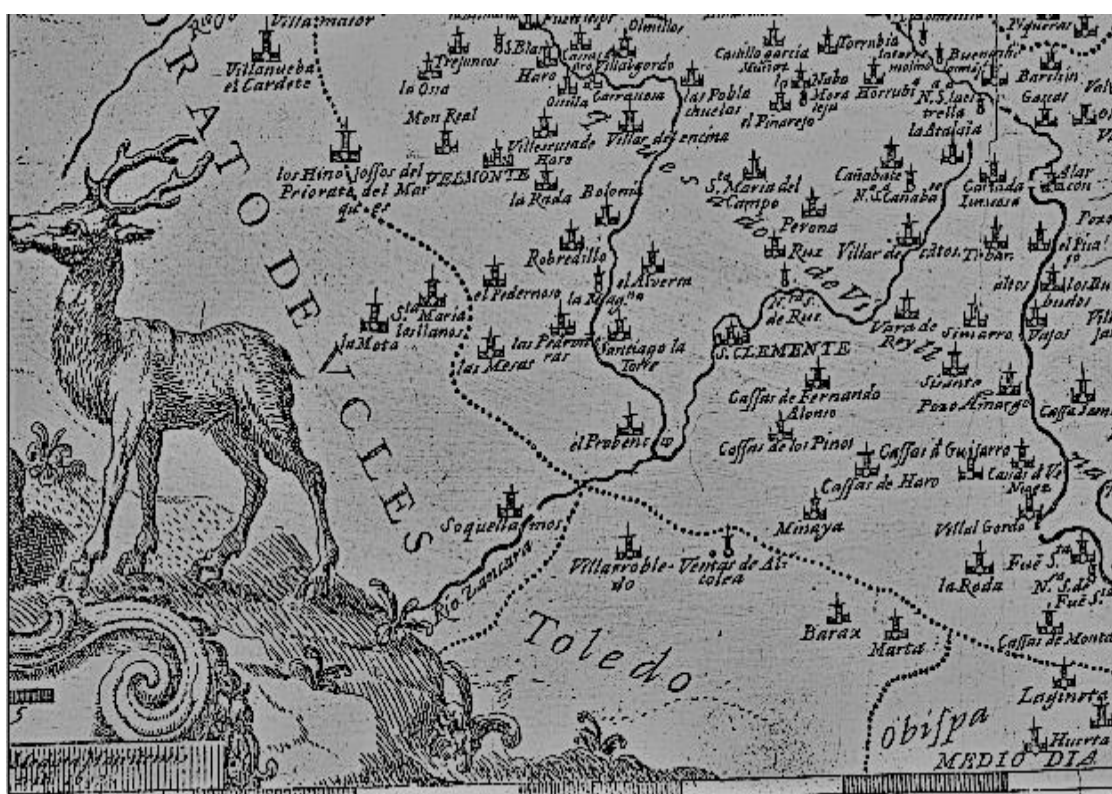

Fig. nº 4. Marquesado de Villena. Detalle de mapa, Fosman y Medina, G., 1657-1713, BNE.

Por su parte, el hidalgo **PEDRO DE OMA Y LOYOLA**, contraía matrimonio con **Juana de Valderrama** (Granero y Heredia. Hija del vizcaíno Juan de Valderrama y de Catalina Granero Casabona <hija de Antón Granero>), natural de San Clemente y, en segundas nupcias, con **María Conejero Noguero**. Sus hijos serían **EUGENIO DE OMA**, Caballero de Santiago, y **ANTONIO DE OMA**, naturales de San Clemente.

Padres.	Abuelos.	II. Abuelos.	III. Abuelos.	IV. Abuelos.	171
Doña María Gregoria de Mendoza, II. Condesa de Tendilla, VIII. Marquesa de Mondéjar, III. de Arópoli, casó con D. Gaspar Ibañez de Segovia, Peralta y Corpa; y es su hijo D. Joseph Ibañez de Mendoza, Conde de Tendilla.	Don Francisco Pacheco de Bocanegra, II. Marques de Villamayor, Adelantado de la Nueva Galicia.	Nuño de Chaves Pacheco y Bocanegra.	Doña María Vazquez, Coronado, I. Marquesa de Villamayor.	Fernan Perez Bocanegra y Córdoba, Señor de la Moncloa. Doña Elyira Ponce de Leon.	Bernardino de Bocanegra y Córdoba, Señor de la Moncloa. Doña Elyira Ponce de Leon.
				Doña Beatriz Pacheco de Chaves.	
Doña María de Mendoza y Aragon, II. Marquesa de Arópoli.	Marquesa Doña Juana Colon de la Cueba.	Don Carlos de Luna y Arellano, Sr. de Siria y Borovia, Mariscal de Castilla.	Doña María Colon de la Cueba.	Francisco Bazquez Coronado, Gobernador y Capitan General de la Nueva Galicia.	Juan. Bazquez Coronado, Señor de Coquilla y la Torre. Doña Isabel de Lujan.
				Doña Beatriz de Estrada.	
Doña María de Mendoza y Aragon, II. Marquesa de Arópoli.	Don Jorge de Mendoza, Marques de Arópoli, del Consejo, Colateral y Castellano de Castelnovo, hermano del V. Marques de Mondéjar.	Don Iñigo Lopez de Mendoza, Embaxador de Venecia.	Doña María Rafaela de Mendoza.	Don Tristan de Lujan y Arellano, Señor de Siria y Borovia, Mariscal de Castilla.	Don Carlos de Arellano y Luna, Mariscal de Castilla, Sr. de Siria. Doña Juana Dávalos Manrique.
				Doña Isabel Diez de Roxas.	
Doña María de Mendoza y Aragon, II. Marquesa de Arópoli.	Marquesa Doña María de Garnica y Aviles.	Fernando de Aviles, Regidor de S. Clemente.	Doña Juana de Garnica.	Don Luis de la Cueba, Gentil-Hombre de la Cámara, Capitan de la Guardia; y del Consejo de Estado.	D. Francisco II. Duque de Alburquerque. Duquesa Doña Francisca de Toledo.
				Doña Juana Colon de Toledo.	
Doña María de Mendoza y Aragon, II. Marquesa de Arópoli.	Doña Juana de Garnica.	Gonzalo de Aviles, Regidor de S. Clemente.	Doña María de Garnica.	Don Iñigo Lopez de Mendoza, III. Marques de Mondéjar. Marquesa Doña María de Mendoza.	Don Luis Hurtado de Mendoza, II. Marques de Mondéjar. Marquesa Doña Catalina de Mendoza.
				Doña Francisca Fernandez de Valenzuela y Baylete.	
Doña María de Mendoza y Aragon, II. Marquesa de Arópoli.	Doña Juana de Garnica.	Doña Juana de Garnica.	Doña María de Garnica.	Fernan Gonzalo del Castillo y Aviles. María Angel, de origen Milanesa.	Pedro Fernandez de Valenzuela y Baylete. Doña María Alvarez de Asturias, natural de la Hinojosa.
				Fortun de Garnica y Chavarria, Veedor General de la Armada de Vizcaya.	
Doña María de Mendoza y Aragon, II. Marquesa de Arópoli.	Doña Juana de Garnica.	Doña Juana de Garnica.	Doña María de Garnica.	Doña María Pérez de Osma y Loyola.	Pedro de Osma y Loyola. Doña Juana de Valderama, Granero y Heredia.

Foto 1.

María Gregoria de Mendoza, II Condesa de Tendilla, VIII Marquesa de Mondéjar, III Marquesa de Arópoli; descendiente de Pedro de Oma y Lozoya.

Fernando de Avilés, Regidor de San Clemente.

Gonzalo de Avilés, Regidor de San Clemente.



Foto 2. Año de 1795.

(en Salazar, L. (1795) *Árboles de costados de gran parte de las primeras casas de estos reynos, cuyos dueños vivían el año de 1683*, pp. 171. Universidad de Laussane. Imprenta de Antonio Cruzado).

Fig. nº 5. Pedro de Oma y Loyola y algunos de sus descendientes.

También, era su hija, **MARÍA PÉREZ DE OMA Y LOYOLA** (casada con Fortún de Garnica y Chavarría, Visitador General de la Armada de Vizcaya; siendo su hija Juana de Garnica que casó con el Regidor de San Clemente, **Fernando de Avilés** (o Pacheco) y donde, Jerónima de Valderrama sería monja franciscana, en San Clemente; y bisabuelos de la Marquesa María de Garnica y Avilés.

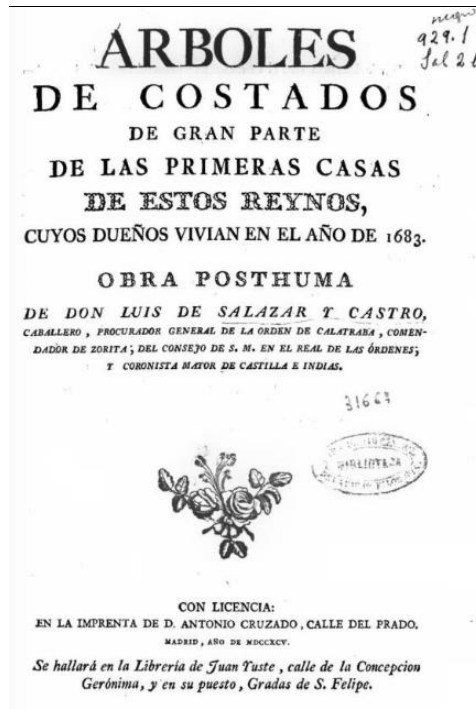

Fig. nº 6. Vista lateral de la Casa-palacio de Oma.

Por su parte, **Fernando de Avilés** era hijo del anterior Regidor de San Clemente, **Gonzalo de Avilés** que estaba casado con Francisca Fernández Valenzuela y Baylete.

En la villa de Alarcón, **Ana de Valderrama** contraía matrimonio con **Domingo de Zalvid** (o Zalvide, también cantero) y tienen por hija a **Magdalena de Zalvid Valderrama** (natural de Alarcón) casada, en Belmonte, con **ANTONIO DE OMA ZAPATA** (natural de San Clemente, hijo de Pedro de Oma y Juana de la Fuente, y con carta de hidalguía, en 1674; siendo alcaide de la fortaleza de Belmonte por nombramiento del marqués de Villena y Familiar del Santo Oficio de la Inquisición).

También, José de Oma Zalvid se ordenó jesuita y su hermano, **PEDRO DE OMA ZALVID** nació el 7 de agosto de 1598, en Belmonte y contraía nupcias con **Isabel Ruiz Villamediana**.



Fig. nº 7. Vista lateral, en calle del Pósito.

También, **ANTONIO DE OMA VILLAMEDIANA**, natural de San Clemente, casaba con **Catalina Letrado**, natural de Ocaña, siendo su hijo **ANTONIO DE OMA VILLAMEDIANA**, bautizado el 22 de enero de 1635, en San Clemente y que, luego, sería Caballero de San Juan, en 1667.

Pues, bien, **José de Haro y Castañeda**, Caballero de la Orden de Montesa y familiar del Santo Oficio casado con **CATALINA ANTONIA DE OMA DE HARO**, tiene por hija a **M<sup>a</sup> Josefa de Haro y de Oma** que casa en Chinchilla, el 4 de abril de 1709, con **PEDRO MANUEL DE OMA Y PREGO DE MONTADOS**, natural de San Clemente y nacido, en 1682 (hijo de Antonio de Oma Villamediana y Catalina Prego de Montados).

Así, **ANTONIO DE OMA Y HARO RUIZ DE VILLAMEDIANA** sería **Regidor Perpetuo** de San Clemente, siendo sus hijos:

-Gregorio de Oma Pareja y Haro y Aliaga que ingresa en el Real Seminario de Nobles de Madrid, en 1759.

-**Juana de Oma Pareja** casada con **José López de Haro y Galiano**, Regidor Fiel Ejecutor Perpetuo de Chinchilla y hermano de Diego López de Haro (caballero de la Orden de San Juan y Teniente Coronel de Artillería).

Sería su hijo Ramón López de Haro y Oma, natural de San Clemente y casado con **Ana M<sup>a</sup> Núñez de Robres** (hija de **Diego Núñez de Robres y Valdés**, Gentilhombre de Cámara de S.M., Alférez Mayor, Regidor Perpetuo y Alcaide del Castillo de Chinchilla; y de **Antonia Ballesteros y Valdés**, natural de Villanueva de los Infantes).

La saga familiar de Oma, en San Clemente, la continuó **MARTÍN DE OMA**, hijo de Pedro, que casó con **Juana de la Fuente** (ya, en 1774: GMadrid).

En 1838, se encontraba Josefa de Oma.

Campo del Hondo, camino de Teatinos, tierra de cuatro almudes y cinco celemines, no constan los linderos, de D. Joaquin Melgarejo, compra á Doña Josefa Oma. Año 1838, fol. 67.

Campo del Hondo, hoya de Martija, camino de Pozo Amargo, tierra de 54 almudes y cuatro celemines, no constan los linderos, de D. Joaquin Melgarejo, compra á Doña Josefa Oma. Año 1838, fol. 67.

Campo del Hondo, tierra de 13 almudes y un celemin, no constan los linderos, de D. Joaquin Melgarejo, compra á Doña Josefa Oma. Año 1838, fol. 67.

Campo del Hondo, entre camino de Pozo Amargo y Teatinos, tierra de 12 almudes y dos celemines, no constan los linderos, de D. Joaquin Melgarejo, compra á Doña Josefa Oma. Año 1838, fol. 67.

Fig. nº 8. Gaceta de Madrid, nº 333, pág. 707, de 29 de noviembre de 1874.

Posteriormente, **Severiana Martín** contraía matrimonio con **JESÚS PUIG MARTÍNEZ**, notario en Valencia.



Foto 1.



Foto 2. Casa Palacio de Oma.



Foto 3. Antiguo Pósito con tres alturas.



Foto 4. Ermita de San Nicolás.



Foto 5.

Fig. nº 9. Vistas aéreas de la Casa-palacio de Oma y Ermita de San Nicolás.



Foto 1. Suelo de la parte más antigua de la casa-palacio de Oma.



Foto 2.

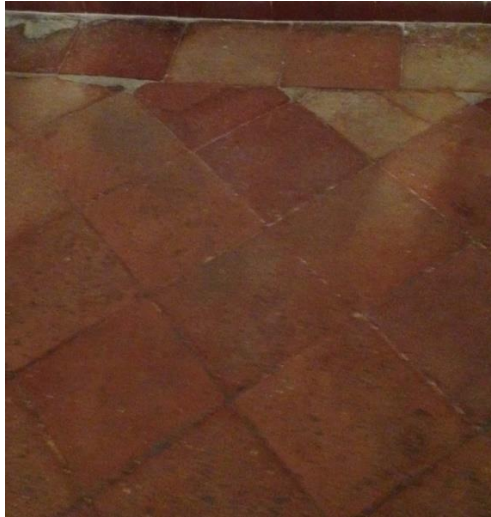

Foto 3.

Fig. nº 10. Exteriores e Interior casa-palacio de Oma.



Fotos 1 y 2. Jesús Puig Martínez.



Fotos 3 y 4. Jesús Puig Martínez,  
Notario en Valencia  
y, posteriormente, en Madrid.



Foto 5.



Foto 6. Juego de desayuno.



Foto 7. Cerámica de loza "La Amistad", Fabrica de Cartagena (1842-1893).



Foto 8. Vajilla de cerámica "La Amistad" de Cartagena, siglo XIX.



El martes 9, se celebró el décimo sorteo del "CLUB FUNDADOR DOMECA", en el que "LA RULETA MAGICA", en presencia del notario de esta capital don Jesús Puig Martínez y de numeroso público, distribuyó los premios de la presente semana en la siguiente forma:

Primer premio, de 3.000 pesetas, al socio número 166.045, don Herminio Ordóñez Sánchez, Fuencarral, 131. Segundo premio, de 1.900 pesetas, al socio número 277.321, señorita Emilia Trillo (no indica domicilio). Tercer premio, de 500 pesetas, al socio número 292.269, señorita Marisa Herreros, Medellín, 7. Cuarto premio, de 250 pesetas, al socio número 196.093, don Juan Llorente Martín, Atocha, 88. Los premios quinto a décimo, ambos inclusive, premiados con 100 pesetas cada uno, han correspondido a los socios número 144.826, doña Carmen Marcos, Cuesta de Santo Domingo, 10; número 16.889, don Tomás Velázquez Díez, Ros de Olano, 2; número 66.518, don Hermenegildo Prieto Morán, paseo de la Dirección, 84. Tetuán; número 42.872, don Enrique del Pozo Castillo, Don Ramón de la Cruz, 75; número 115.166, don Tomás Maqueda Hfidalgo, San Cosme, 16, y número 83.152, doña María Dolores Cañadilla Márquez, Embajadores, 85.

Los socios citados podrán hacer efectivos sus correspondientes premios el próximo martes, día 16 de enero, a las once de la noche, en Radio Madrid, durante nuestra emisión "LA RULETA MAGICA", provistos del carnet que les acredita como socios.

Foto 9. "El martes 9, se celebró el décimo sorteo del "Club Fundador Domeca", en el que la "La Ruleta Mágica", en presencia del notario de esta capital, don Jesús Puig Martínez...".

(en ABC, Madrid, 23 de diciembre de 1950).

**¡FUNDADOR!**  
El que toma papá



**CLUB FUNDADOR DOMEQO**  
**"LA RULETA MAGICA"**  
**70.200 PTS. EN PREMIOS**



El martes 9, se celebró el décimo sorteo del "CLUB FUNDADOR DOMEQO", en el que "LA RULETA MAGICA", en presencia del notario de esta capital don Jesús Puig Martínez y de numeroso público, distribuyó los premios de la presente semana en la siguiente forma:

Primer premio, de 3.000 pesetas, al socio número 108.045, don Herminio Ordóñez Sánchez, Puencarral, 131. Segundo premio, de 1.000 pesetas, al socio número 277.321, señorita Emilia Trillo (no indica domicilio). Tercer premio, de 500 pesetas, al socio número 292.269, señorita Marisa Herreros, Medinilla, 7. Cuarto premio, de 250 pesetas, al socio número 136.093, don Juan Lorente Martín, Atocha, 88. Los premios quinto a décimo, ambos inclusive, premiados con 100 pesetas cada uno, han correspondido a los socios número 144.826, doña Carmen Marcos, Cuesta de Santo Domingo, 10; número 16.888, don Tomás Velázquez Díez, Ros de Olano, 2; número 66.518, don Hermenegildo Prieto Morán, paseo de la Dirección, 84. Tetuán; número 42.872, don Enrique del Pozo Castillo, Don Ramón de la Cruz, 75; número 115.166, don Tomás Maqueda Hidalgo, San Cosme, 16; y número 83.126, doña María Dolores Cañadilla Márquez, Embajadores, 85.

Los socios citados podrán hacer efectivos sus correspondientes premios el próximo martes, día 16 de enero, a las once de la noche, en Radio Madrid, durante nuestra emisión "LA RULETA MAGICA", provistos del carnet que les acredita como socios.



**FUNDADOR**

**EL COÑAC SECO POR EXCELENCIA**

SUS APERITIVOS CON "JANBILLA", "RIO VIEJO"  
Y "LA INA" SERAN MUCHO MAS AGRADABLES

Escuche nuestra emisión todos los martes, once noche, en RADIO MADRID

**SI QUIERE BUEN COÑAC, PIDA "UN FUNDADOR"**

Foto 10. (en ABC, Madrid, 12 de enero de 1951, pp. 6).

Fig. nº 11. D. JESÚS PUIG MARTÍNEZ, Notario en Madrid.



Foto 1. Dña. M<sup>a</sup> de Rus (o Maruja) Puig Martín y su esposo D. Manuel Ramos Arnero.



Foto 2. DÑA. M<sup>a</sup> RUS PUIG MARTÍN, hija de D. Jesús Puig Martínez.



Fotos 3 y 4.



Foto 5. **Dña. SEVERIANA MARTÍN** (1895-San Clemente, 20 de noviembre de 1953)  
esposa de **D. Jesús Puig Martínez**, Notario en Valencia y Madrid.  
(ABC, 24 de noviembre de 1953)



Foto 6. **JESÚS PUIG MARTÍNEZ**, fallecido en San Clemente, el 3 de enero de 1962. Hijos:  
-Juan casado con **M<sup>a</sup> CONCEPCIÓN GALINDO REPRESA**  
-y **M<sup>a</sup> de Rus casada con MANUEL RAMOS ARMERO.**



Fotos 7 y 8. "María Santísima de Rus. Patrona de la villa de San Clemente".  
Talla de Virgen con Niño.



Fotos 9 y 10. Casa de Muñecas, hecha de encargo en Valencia.



Foto 11. Carrito infantil.



Foto 12.



Foto 13.



Foto 14. Tres muebles de la colección de dedales.



Foto 15. Alambique.



Foto 16. Balanza tipo "romana" y candil.



Foto 17. Escalera de subida a las cámaras.

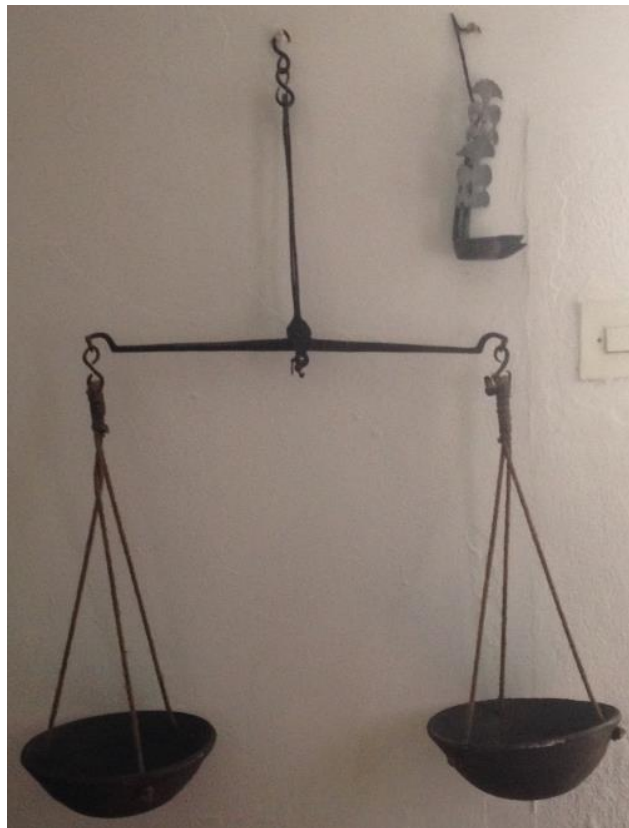

Fotos 18 y 19. Cámaras.



Foto 20. **SÓTANOS**,  
parte de la casa que fue **CÁRCEL** durante la guerra civil española, en **1936**.

Fig. nº 12. Detalles de la Casa-palacio de Oma.  
(Visita facilitada por la gentileza de D. Gonzalo Martín Puig).



Foto 1.

**José Miguel Santamaría Mena**, comandante piloto de Iberia, casado con M<sup>a</sup> del Carmen Galindo Represa (hermana de Concepción). (ABC, de 6 de octubre de 1979, pp. 63)



Foto 2. Universidad Literaria de Valladolid. Curso Académico de 1883-1884.  
Orla de **D. Jesús Martín**, médico.



Foto 3.

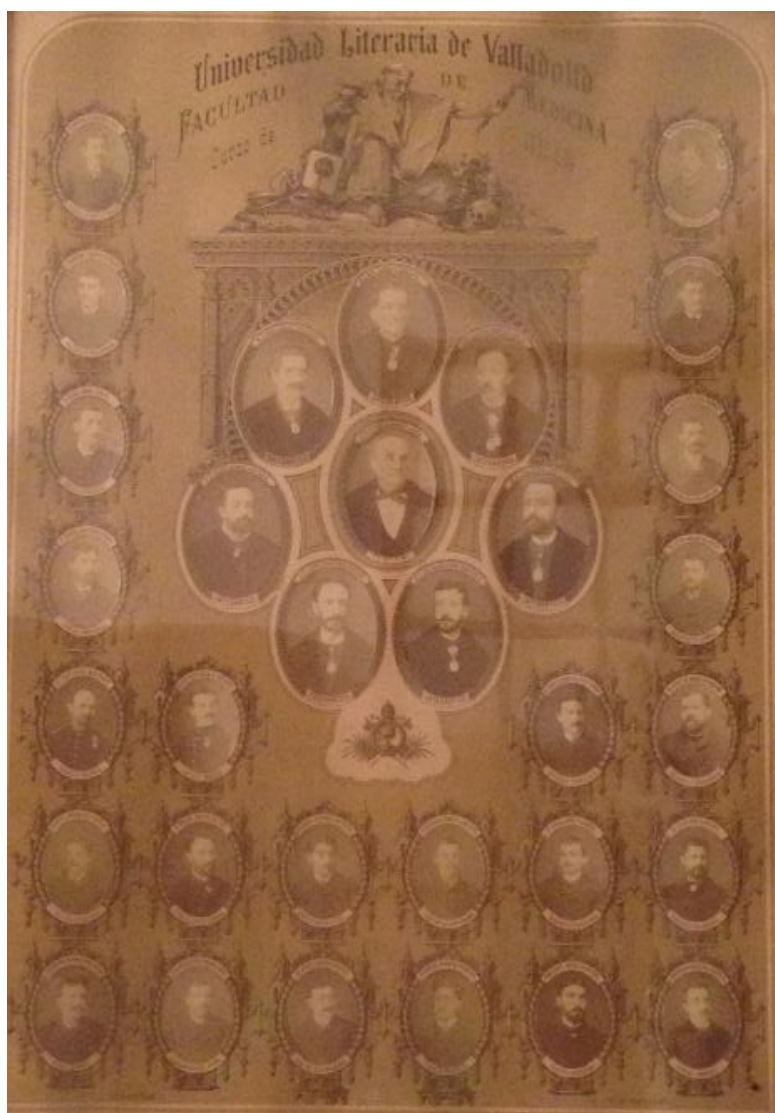

Foto 4.

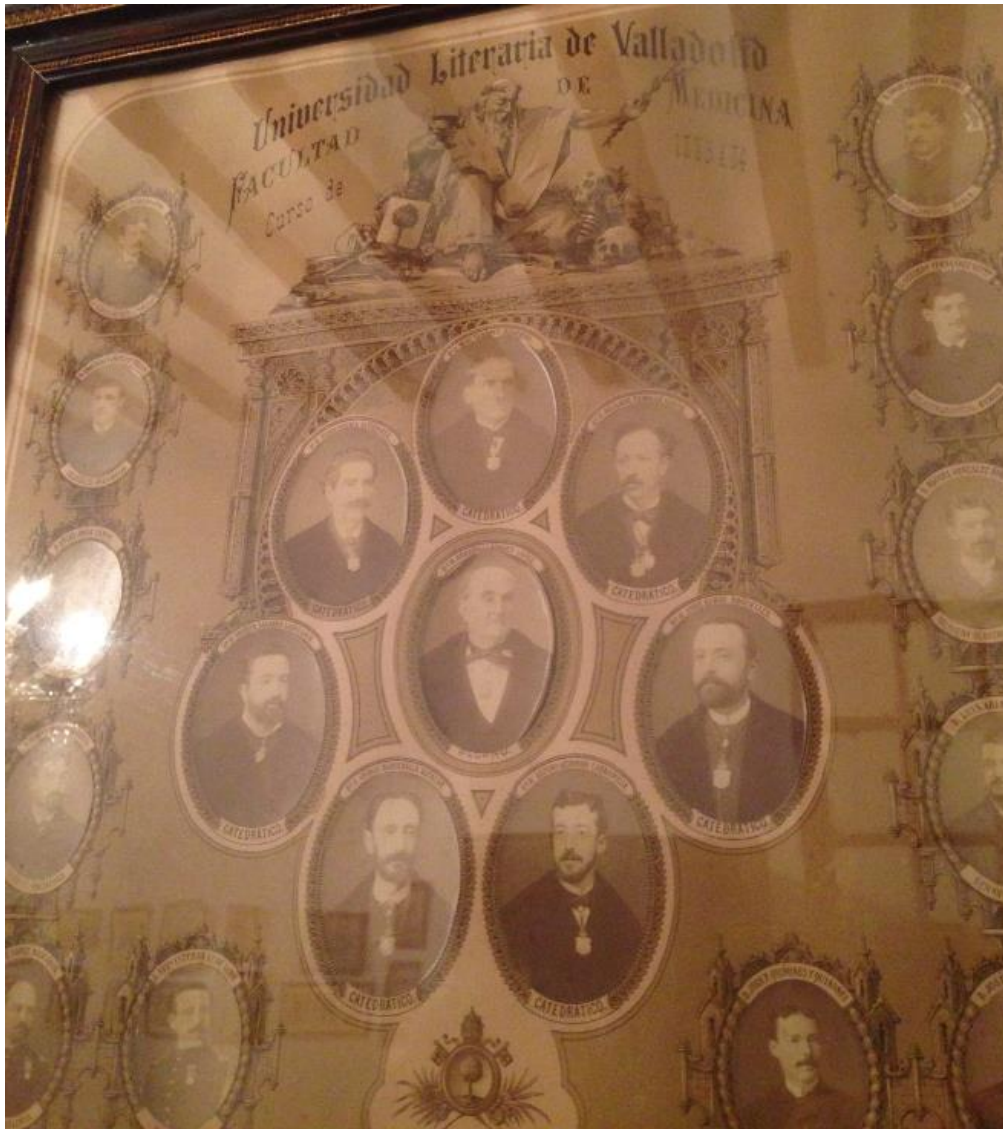

Foto nº 5. "Pilarita, de su querido Doctor D. Jesús Martín".

## MINISTERIO DE JUSTICIA

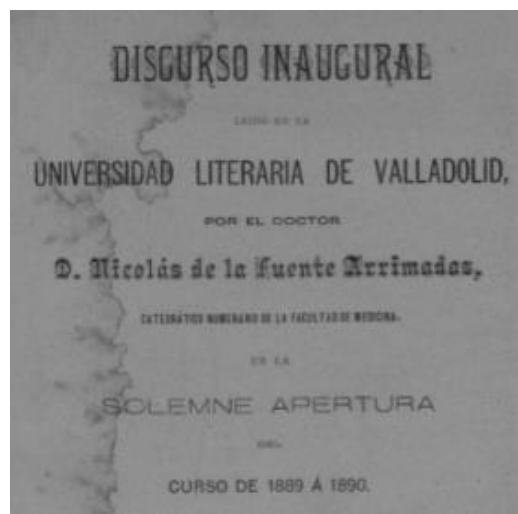
*RESOLUCION de la Dirección General de los Registros y del Notariado por la que se nombra en virtud de concurso ordinario a los señores que se expresan para servir diversas Notarias.*

1. Madrid.—Por defunción del señor Puig Lázaro, a don Antonio Vázquez Campo, que era de Valladolid.

Foto 6.

(BOE, nº 7, de 8 de enero de 1968, pp. 318).

Fig. nº 13. Miembros de la familia de D. Jesús Puig Martínez.



Fig. nº 14. Cuadro en casa-palacio de Oma.

Con los años, los nuevos propietarios de la denominada “*Casa de Oma*”, entre otros campos, también se han dedicado a la enología, con vides localizadas en la finca de “*La Gallega*”:



Fig. nº 125. Vinos “*Casa de Oma*”. Finca **La Gallega**, desde 1925:

*“Los vinos de **Martín Puig**, S.A. llevan la marca “*Casa de Oma*”, nombre de la Casa-palacio que la familia mantiene en San Clemente. Estos vinos son tanto monovarietales (Shyraz) como coupages con las varietales que produce. La elaboración es absolutamente natural, confiando únicamente en la calidad de nuestras viñas, nuestra uva, y la dedicación de todos nosotros para intentar hacer el mejor vino cada día”.*